

OBČINA DIVAČA
OBČINSKI SVET
Kolodvorska ulica 3/a, DIVAČA
Tel. 05/ 7310930
Fax. 05/ 7310940
E-mail: obcina@divaca.si

PREDLOG

Številka: 354-0004/2015-5

Datum: 03.11.2015

Na podlagi določil 16. člena Statuta Občine Divača (Uradno glasilo slovenskih občin št. 4/14, 24/14 in 9/15) je občinski svet občine Divača na _____ redni seji z dne, _____ sprejel naslednji

S K L E P

1.

V Dolnjih Ležečah se v sklopu projekta »Izvedba avtobusnih postajališč in prehoda za pešce v Dolnjih Ležečah« zgradi tudi veliki EKO OTOK na občinski parceli št. 1844/40 k.o. Dolnje Ležeče.

2.

Ta sklep velja takoj.

Županja občine Divača
Alenka Štrucl Dovgan

Obrazložitev:

Občinska uprava občine Divača je že 05.03.2015 prejela vlogo Cerkvenik Bojana o spornem EKO OTOKU, ki se nahaja v neposredni bližini njegove hiše in je postavljen na zasebnem zemljišču. Od navedenega datuma je občinska uprava sklicala več sestankov glede možnosti prestavitve omenjenega EKO OTOKA. V sodelovanju s KS Dolnje Ležeče smo določili več možnih lokacij, vendar je odpor vaščanov v Dolnjih Ležečah glede postavitve EKO OTOKA izredno velik. Z izvedbo projekta »Izvedba avtobusnih postajališč in prehoda za pešce v D. Ležečah« se nam je ponudila edinstvena priložnost, da na občinski parceli zgradimo VELIKI EKO OTOK (cca. 10 m dolžine) zraven parcele št. 1592 k.o. D. Ležeče, katere lastnica je Prelc Milena. Z možem Prelc Milene – g. Albinom smo se o navedenem tudi že pogovarjali, vendar se g. Albin ne strinja s postavitvijo navedenega EKO otoka zraven njegove parcele. Pri dogovarjanju smo šli tako daleč, da smo se celo strinjali, da bi bil omenjeni EKO otok s 4 strani ograjen z ograjo, da ne bi burja smeti raznašala naokoli (skica v prilogi). Takšna izgradnja EKO OTOKA bi tudi povečala stroške (ocenjujemo na cca 9.000,00 EUR). V gradivu smo tudi označili 3 možne lokacije postavitve EKO OTOKA, ocenjujemo pa, da bi bila lokacija 1 (iz 1. točke tega sklepa) najboljša.

Sklep prejmejo:

- Občinska uprava Občine Divača,
- Arhiv, tu.

KRAJEVNA SKUPNOST DOLNJE LEŽEČE
DOLNJE LEŽEČE 62
6215 DIVAČA

DATUM: 18.09.2015

ZAPISNIK

6. seje KS Dolnje Ležeče, ki je potekala dne, 18.9.2015 v prostorih gostilne »Pri Bzku« s pričetkom ob 19,00 uri.

Prisotni:

- Bruno Bombač, predsednik sveta KS
- Nika Maslo, član sveta KS
- Iztok Grandič, podpredsednik sveta KS

Predsednik KS je prisotne pozdravil in ugotovil, da je svet KS sklepčen.

Predsednik KS je prebral predlagani naslednji **dnevni red**:

1. Pregled in potrditev zapisnika 5. seje sveta KS
2. Pregled realizacije plana od 1.1. – 1.8.15
3. Predlog plana 2016
4. Obravnava vloge za postavitve ogledala
5. Eko otok
6. Razno

Člana KS sta se z predlaganim dnevnim redom strinjala in ga soglasno potrdila.

Sklep: Potrdi se predlagani dnevni red 6. seje sveta KS .

Ad.1.

Predsednik je predstavil zapisnik 5. seje sveta KS. Na predloženi zapisnik ni bilo pripomb in se ga je soglasno sprejelo.

Sklep: Potrdi se zapisnik 5. seje sveta KS.

Ad.2.

Poraba poteka po sprejetem planu. Ponovno je potrebno opozoriti občinsko upravo, za ureditev bilančnega stanja med KS Divača in KS D. Ležeče. (sredstva telekomunikacij, oglasna deska)

Ad.3.

Izdelal se je plan za leto 2016. Višina povprečnine za leto 2016 še ni znana, zato tudi ni znan točen znesek sredstev za krajevne skupnosti. Predvidevali smo da so sredstva 2016 približno enaka 2015 in to je – 9.180,24 Eur in na to višino je bil tudi izdelan plan 2016.

Sklep: Po razpravi je bil Plan soglasno sprejet.

Ad.4.

Obravnava vloge Dušana Peca za postavitve ogledala na lokalni cesti med gostilno Čotnik in Picerijo »Pri Bzku«. Strinjali smo se, da KS Dolnje Ležeče uredi zadevo na lastne stroške.

Sklep: KS zaprosi soglasje Občino Divača za postavitve ogledala.

Ad.5.

Glede na to, da je potrebno EKO otok umakniti iz parcelne št. 1554/3, ki se nahaja na zasebni parceli in je zato ni mogoče urediti, predlagamo občini, da v sklopu izgradnje cestnega prehoda sočasno prične z izgradnjo EKO otoka, kar bi lahko omogočilo nižje stroške izgradnje, saj ne bo potrebno ponovno posegati v urejeno okolico.

Predlagana lokacija mora zadostiti naslednjim pogojem:

- varna za vaščane,
- v bližini starega dela D. Ležeč,
- dostopna vsem vaščanom,
- primerno odmaknjena od glavne ceste,
- varen odvoz odpadkov,
- primerno konstrukcijo na EKO otoku glede na izbrano lokacijo.

Ad.6.

Obvestiti Občino Divača za izvedbo:

- Postavitev javne razsvetljave na betonski drog pri hišni številki 77.
- Popravilo dveh nosilnih konzol za napis Dolnje Ležeče v smeri proti nadvozu za Dolnje Ležeče iz divaške smeri.
- Omejitev hitrosti na relaciji gostilna Čotnik – nadvoz preko železniške proge z prometnimi znaki 30 km/h in opozorilom »dovoljeno za lokalni promet« ali pa dodati še 2 »ležeča policaja« na omenjeni relaciji
- Urediti prevoznost ceste 1858/2 – poti na izstopu iz D. Ležeč v smeri Matavun za vsa vozila zaradi izgradnje podpornega zidu je prišlo do zožitve ceste

V pristojnosti KS Dolnje Ležeče

- Postavitev oglaševalne deske za javne potrebe na območju stare avtobusne postaje
- Sklic delovne čistilne akcije (zadolžen: Iztok Grandič)

Seja je bila zaključena ob 22 uri.

Zapisal: Bruno Bombač

Predsednik KS

Bruno Bombač

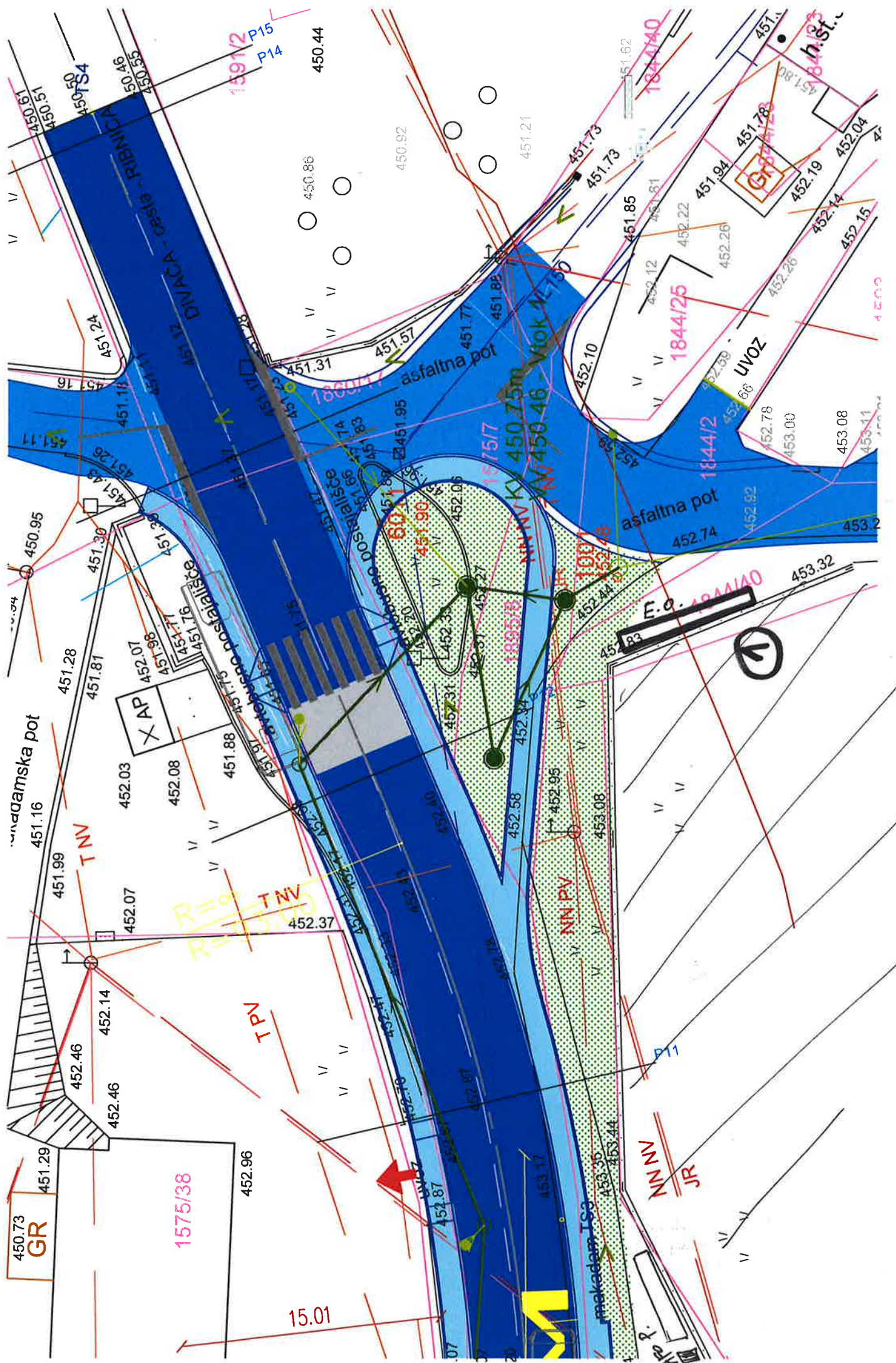

Infrastruktura (vir Občina) > Cestno omrežje (BCP)

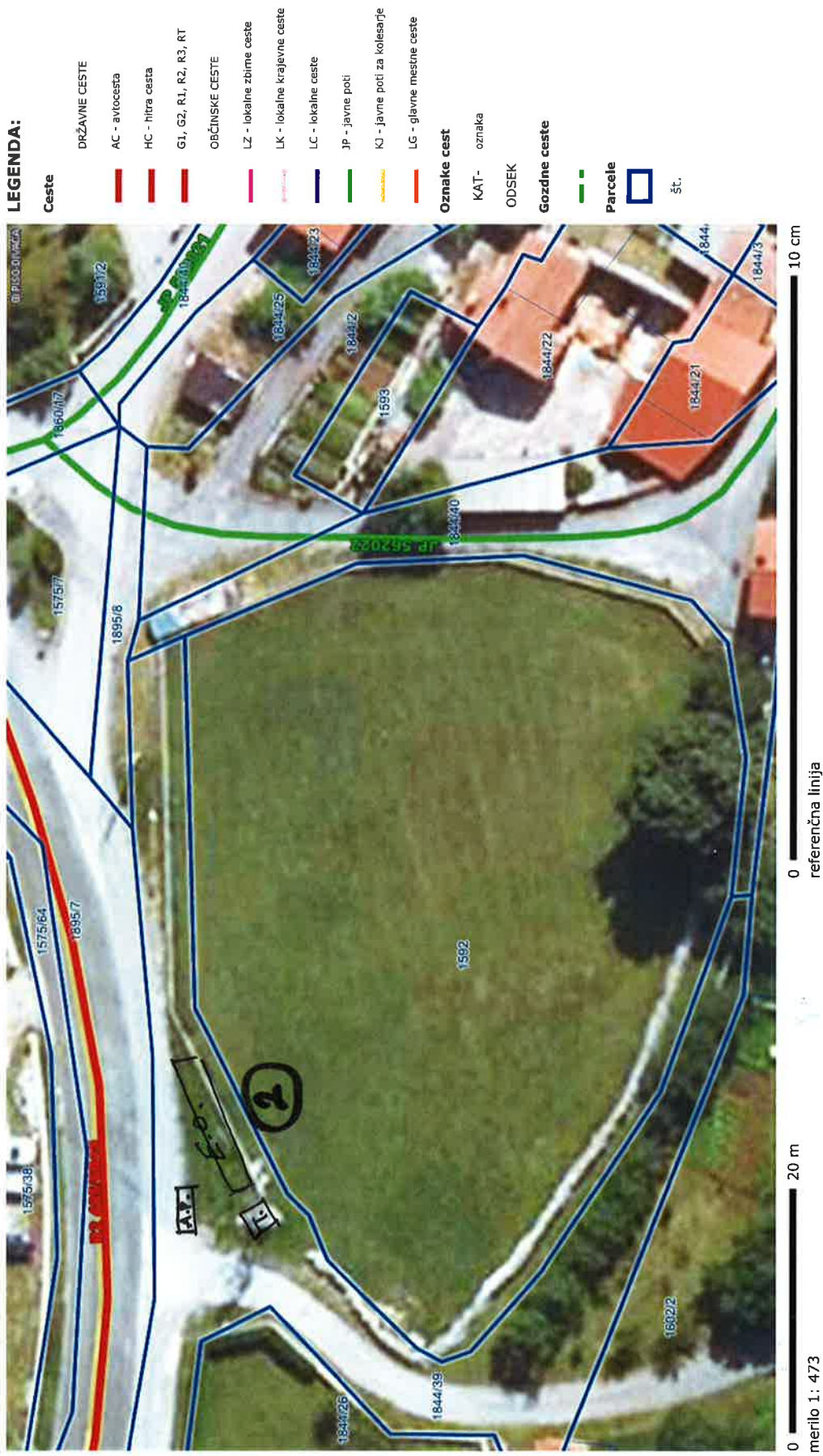

Začetni prikaz



LEGENDA:

Parcele



Št.

- potrebno narediti mejo
- vprašaj pravičij EKO
- vprašaj stroka (je na celi)

del ceste je kategorizirana obokrajna cesta

0 20 m 10 cm
merilo 1: 473
referenčna linija

OZNAČENA PARCELA: katastrska občina: 2451-DOLNJE LEŽEČE, parcela: 1575/63

ca: 6.000 - 7.000 €

Eksterni letenje



- CEVI 80/80/3 = $1,7 \times 6 + 3,0 \times 2 + 1,5 \times 4 \approx 35,0 \text{ m}^1$
- EXP. PLOŠČINA = $1,5 \times (1,7 + 1,7 + 3,0) + 1,7 \times 3,0 \approx 37,0 \text{ m}^2$
- PLOŠČINA SIDRAN = 150/150/10 = 6 kosov